明治三十九年十月十日第三種郵便物認可
中華郵政局掛號認為新聞紙類

大正二年九月二十三日　盛京時報　(日刊)　禮拜二　第二千六十三號　【一】

盛京時報

休刊日：中日大祭禮拜日之翌日
大正二年陽九月二十三日 陰八月二十三日
本報價目（每張銅元五枚每月七角五 外埠郵寄每月九角一 半年五圓全年九元五）
告白刊例（一行五號字六十字起碼 日者行四分登長期者面議）
奉天大西門外什字街路北
發行人 一宮房次郎
發行所 盛京時報館
電話 日一二二番 中一八六號

論說

造就多數之國民說

合四百餘兆之男女。受治於一政府之下。庶矣哉。中國之人民。豈非古今萬國無與倫比者哉。然而撫有如許之民。不能稱雄於世。反幾乎不足以自立。則又何也。專制時代。倏而為共和時代。而積弱終無由療。意者中國有人民而無國民。而其弊遂至是耶。夫人民與國民何以異。曰。人民者。以其立於社會之地位言之。國民者。則以其對於國家之關係言之。是故所謂國民者。必能與國家相依為命。確然守其權利義務之所定。而別具一種長共相保之感情。質而言之。所謂愛國心者是也。然以徵之吾國今日。則一般人民。其於國家休戚。漠然若不相關。政事之得失。熟視而無所睹。雖因緣數千年歷史之感化。民間一切風俗習慣。亦自能趨合大勢。不無發達。然此為社會進化之徵。若律以國民之資格。則缺然而未備也。夫此自不得專諉其咎於國民。其所以陶鎔而化導之者。亦必有所未盡。遂致一般人民之心理。乃與東西各國大殊。賠款蹙地。不知痛也。喪權辱國。不知恥也。汲汲焉以自保身家。自謀私利。為唯一之要圖。而其他則非所問。有民如此。其何以國。有識者所以懷魚爛之大懼。而抱陸沈之隱痛歟。某亦知十步之內。必有芳草。十室之邑。不無忠信。豈中國之大。竟無可當國民之稱者。然其大多數。則不能企及於國民之資格。情事固亦瞭然焉耳。夫國勢如是其危。外患如是其逼。非藉一國之人。同謀抵制不可。即非改造此大多數人之心理。使熱誠愛國不可。夫青年子弟。多半受教育於學校之中。外緣之感染淺。斯激發其愛國心也易。若夫入世既久之老朽。感染深而化導之也難。學校之教育。無此能力也。則應利用通俗教育。以濟其窮。夫苟眞以造就國民為目的。而不參以急功近名之見。則十年以後。收效自宏。否則政體縱已刷新。而民習悉乃其舊。所與能幾何乎。且恐一時競尚粉飾之為。而偶經外勢之侵凌。仍復土崩瓦解。於立國之眞精神。甯有合耶。謀國者。盍亦反其本矣。

雜錄

議員高仲和等質問書

天禍中華贛寧亂起由是而皖而閩而粵而湘而巴蜀東南半壁幾無一寸乾淨土賴政府預制機先早操勝算未及兩月大局已呈肅清之象凡屬中華國民孰不宜為我國前途慶而益增其信任政府依賴政府之心即政府與南征諸軍對於變亂各地容有騷擾羅織情形亦儘可付諸瑕瑜不弇之列正無容過事苛求惟是因果相循原動即反動所由生勝負無常前軍乃後軍之龜鑒此次南事得以迅就敉平者非盡由政府制務廟堂將士効命疆場之所致良以共和既成人心厭亂雖強有力者不能背於勢而馳也故同時宣言獨立者七省除滬寧潯江暑費政府軍之征討外其餘若皖閩若湘若粵政府故未遣一兵馳一騎以從事征討然竟曇花一現有似水泡背道而馳雖韓彭二藩不能復逞於大局既定後也然則我政府處此正宜引為殷鑒深自檢點不貽來日反抗者以口實國家庶不至受一摘再摘之影響此顯而易見之理政府當必早為計及者也顧以議員等所聞政府對於此次南事之處置其失當令人不解之處已屬不一而足茲為揭舉數端質問如左

一曰宣布叛徒罪名之不倫也查月來總統命令與夫南征各路軍事長官諸報告對於叛首黃陳柏李諸人輒目之為某逆某賊夫逆賊之罪名用於君主專制時代則可用於民主共和時代則不倫蓋臣之於君受其涵育卵翼之恩由微賤而躋於尊顯故於其稱兵反噬則目之為逆屏之為賊而施以赤族滅門之誅然亦但有賊子逆臣初無所謂逆民也彼美國南北花旗之戰無論矣即如異族專制之滿清其於吳三桂耿精忠輩則列之於逆臣傳而於洪楊則無也今試問南方叛徒首要諸人勿論其前對於民國不無寸功可紀即云一朝有罪無異亂民然其對於政府之關係為君臣之分乎抑非君臣之分乎如曰非也則凡命令報告中之某逆某賊等等諸罪名其不倫孰甚焉夫此等不論不類之罪名影響於內國人心者猶其小而影響於文明諸列強者則所關甚鉅今民國新造政府一舉一動輒為列強所注目若事事推求快一時之意而不顧局外者之竊笑將來民國承認與夫加入國際團體諸問題在在足起非難然則政府亦何必出此無謂之醜詆而置國家未來重要問題於不顧乎此議員等所以大惑不解者一（未完）

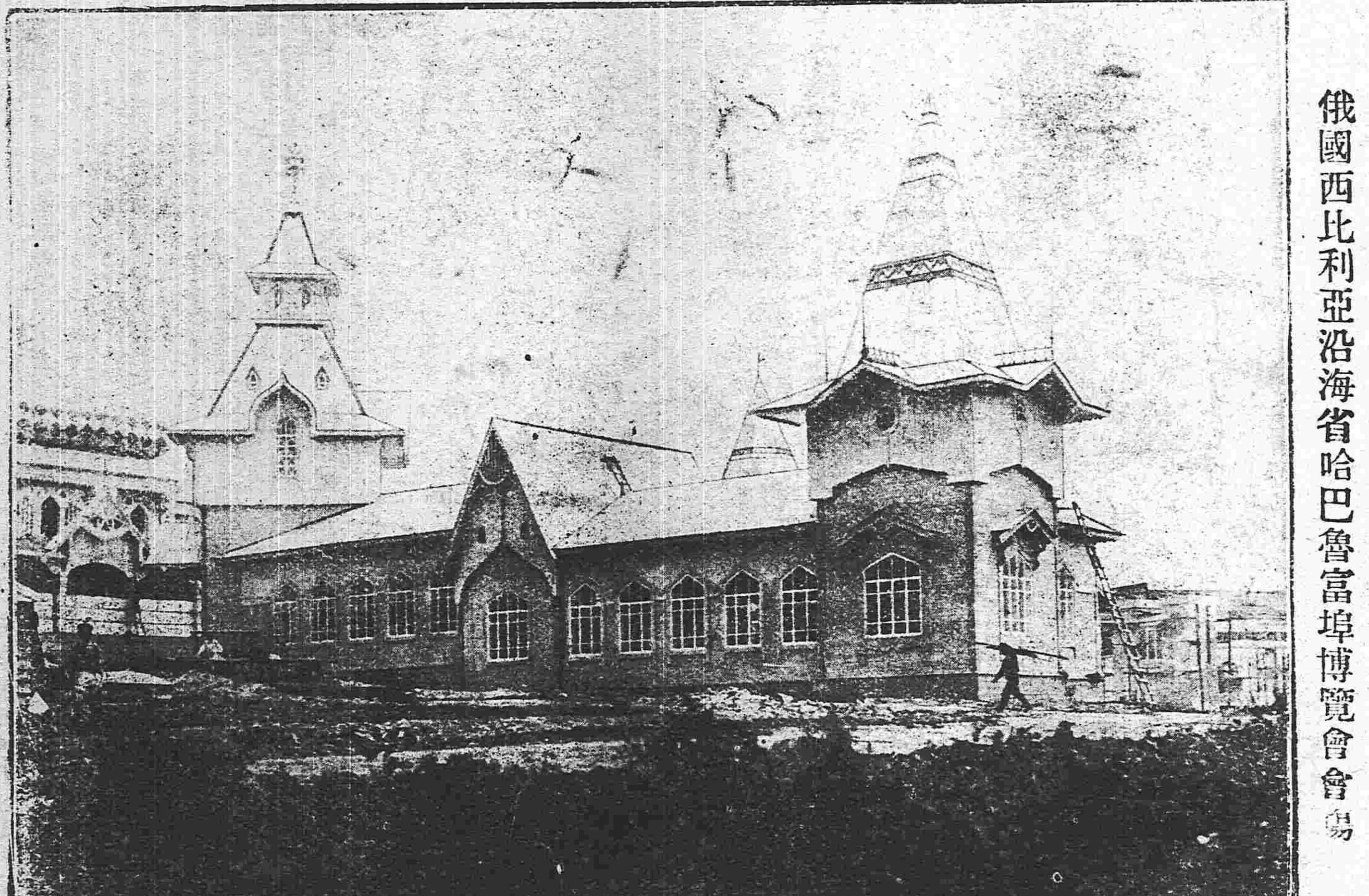

俄國西比利亞沿海省哈巴魯富埠博覽會會場

觀奕閒評（續）（日本有賀博士著）

(四)關乎南北統一條件折衝討論之時期

南京政府此種苦衷毫無成就卒之遷由袁總理直接通知帝政之告終不但如此並將根據前清皇帝承認方能成立形跡遺於後世質而言之袁總理一方面雖於取消南京臨時政府一事退讓一步然竟由清帝附託之全權合與南方以成一完全共和政體是係當時履行之法理而關乎民國建設之歷史最為重大之要點也一月二十二日至二月十日之間南北兩方面之折衝談判大要不出乎此二月十一日據袁總理致南京政府之電報顯有南北統一之議署成之景象電報內開南京孫大總統參議院各部總長武昌黎副總統同鑒共和為最良國體世界所公認今日弊政一躍而躋及之實諸公累年之心血亦民國無窮之幸福大清皇帝既明詔辭位業經世凱署名則宣佈之日為帝政之終局即民國之始基從此努力進行務令達到圓滿地位永不使君主政體再行於中國現在統一組織至重且繁世凱極願南行暢聆大教共謀進行之法祇因北方秩序不易維持軍旅如林須加部署而東北人心未壹一致猶有動搖牽涉各國諸君洞察時局必能諒此苦衷至共和建設要問題諸君研究有素成算在胸應如何協商組織統一辦法尚希迅即見教世凱等語此公文內有宣布日為帝政之終局即民國之始基字樣尤須注意何者蓋據北京所履行之法理南京政府未能正當存立認為統治中國全國之政府須俟統治全國之清帝宣布辭位後方能發生完全支配全國之正當法理也第二日二月十二日（陰歷十二月二十五日）清帝宣佈辭位諭旨內開朕欽奉前隆裕皇太后懿旨前因民軍起事各省響應九夏沸騰生靈塗炭特命袁世凱遣員與民國討論大局議開國會決公政體兩月以來尚無確當辦法南北暌隔彼此相持商輟於途士露於野徒以國體一日不決故民生一日不安今全國人民心理多傾向共和南中各省既倡議於先北方諸將亦主張於後人心所嚮天命可知予亦何忍以一姓之尊榮拂萬人之好惡是用外觀大勢內審輿情特率皇帝將統治權公諸全國定為共和立憲國體近慰海內厭亂望治之心遠協古聖天下為公之義袁世凱前經資政院選舉為總理大臣當茲新舊代謝之際宜有南北統一之方即由袁世凱以全權組織臨時共和政府與民軍協商統一辦法總期人民安堵海內又安仍合滿漢蒙回藏五族完全領土為一大中華民國予與皇帝得以退處寬閒優遊歲月長受國民之優禮親見郅治之告成豈不懿歟等因前開上諭中所言（將統治權公諸全國定為共和立憲國體）暨（即由袁世凱以全國組織臨時共和政府與民軍協商統一辦法）以上二句為民國國法沿革上最大之文字革命字代統治權移轉之次第於此四十有一字存焉茲分解敘說如左

(一)清帝一身具帶之統治權自茲以移於國民全體突然考其移轉之次第與君主統治權一旦消滅而國民全體統治權新發生之塲合截然不同民國國法之沿革所以與亞美利加獨立後之共和政體暨法朗西革命後之共和政體相殊異者於此一點存焉在民國觀之統治權之消滅絕無其事祇因施行帝政之前統治者與以承認而後存於國民全體之移統治權於是生焉乃知中華民國者由武漢起義首先發端再由於前清皇帝讓與權利於是方能得完全存立也

(二)中華民國係由上開次第而起故其組織不能與純然民主政體之組織同軌不得不被讓與統治權之條件檢束所謂條件何也即以全權交與袁世凱使之與南方民軍協商統一辦法而組織共和政體之條件是也（未完）

古麥豆

埃及某古塚中有古時之豆麥甚多近時有人掘得試種之猶能生長蓋萬年以上矣

敬啓者弊行經理火險已有年矣因今推廣交易起見左添承保南貨、屋產、家私衣箱、綢房貨物、等件凡遇不測立即照章賠償毫無延擱如蒙紳商賜顧者請移玉弊行面議可也至於保價開列於左

保頭等平房 每壹千元 八元
保二等平房 每壹千元 十元
保三等平房 每壹千元 十三元
保頭等房內存貨 每壹千元 十二元
保二等房內存貨 每壹千元 十五元
保三等房內存貨 每壹千元 二十元

代理 明治火險公司
代理 日本火險公司
代理 共同火險公司
代理 東京火險公司

奉天大西關 三井洋行
電話 中國一五五號 日本二一二號 日本三一五號

往上海定期輪船廣告
神戶丸 九月廿七日（陰八月廿七日）
榊丸 九月廿五日（陰八月廿五日）
大連開 每禮拜四
上海到 每禮拜六
上海開 每禮拜一
大連到 每禮拜三
頭等票日金四十圓（一去）日金六十四圓（來往）
二等票日金二十五圓 同 四十圓
三等票日金十圓
本事務所及在營口遼陽奉天鐵嶺長春各站均可發買聯絡船車票
兩輪船現均備有無綫電信以期通信迅速而謀乘客之便利
南滿州鐵道株式會社 大連埠頭事務所

日本郵船會社瀛船廣告 由大連埠頭起
新鳥丸 九月廿一日（陰八月廿一日）正午開 往太沽營口
酒田丸 九月廿五日（陰八月廿五日） 往太沽營口
相模丸 九月廿九日（陰八月廿九日） 往門司神戶橫濱
乘船票由本出張所自買如有乘客請至本所購買
日本郵船會社代理店 三井洋行大連支店 電話（三一〇〇）（四六〇〇）

怡生輪船 開往上海日期
本輪准期開往上海風雨無阻輪內裝修清潔上下房艙舖設幽雅官商女眷搭乘異常穩妥茶水清暢穀饌豐盛茶房人等侍奉周到望 貴客早降營口坐今已按期每逢星六在營口開船往上海

陰歷	陰歷
五月十七中午開	六月初二中午開
六月十六中午開	七月初一中午開
七月十五中午開	七月廿九中午開
八月十三上午開	八月廿七上午開
九月十二上午開	九月廿六上午開
十月十一上午開	十月廿五上午開

怡和行 怡生輪船賬房王啓

横濱正金銀行奉天支店
奉天城內四平街 電話十二番
資本金四千八百萬圓
公積金一千八百二十萬圓
總店 横濱
支店 神戶 東京 長崎 大阪 倫敦 里昂 紐育 桑港 孟買 布哇 喀達 喀囉 香港 上海 長春 安東 北京 大連 旅順 營口 遼陽 鐵嶺 漢口 天津

命令

（九月十九日）

臨時大總統命令

徐寶珍特授以勳五位此令

任命韋紹皐署廣西民政長此令

任命張廣建爲陝甘籌邊使此令

據陸軍部轉呈中將朱先志少將張斯麐電稱查明陸軍中將陳懋修於七月間被叛黨章梓派員在小營殺死解分屍體拋棄河濤慘殺陳懋修時並有少將周應時上校傅鑫吳藻華等從中附和等情查陳懋修不肯附逆遽情形遭戕害其死事尤爲慘烈忠良淪喪痛悼殊深陸軍中將陳懋修應照上將例從優議恤以爲效忠民國者勸所有附逆慘殺該中將之周應時傅鑫吳藻華三名應即褫去軍職著江蘇都督張勳嚴拿懲辦并著各省都督民政長一體通飭緝拿毋任倖逃法網此令

聶憲藩孫廷梓張樹元張善義授爲陸軍中將此令徐光志授爲陸軍少將此令

方斌授爲陸軍少將此令

張邦本授爲陸軍少將此令

孫宗先王季彥吳炳湘授爲陸軍少將此令

據廣東都督龍濟光電稱前陸軍第一師一等參謀陳鍾英二等參謀汪兆明副官長梁鑾坡被害慘烈請予優䘏等語陳鍾英等當粵省變叛之時反對獨立死不從亂致被陳逆烱明慘加戕害實屬忠烈可風陳種英汪兆明梁鑾坡均追贈陸軍少將照少將陣亡例從優議恤以彰忠藎此令

任命戚揚爲江西內務司長此令

任命伍莊署廣東內務司長此令

任命潘學海署江西高等檢察廳檢察長此令

司法總長梁啟超呈請任命賀俞范治煥爲秘書應照准此令

陸軍總長段祺瑞呈請授吳攀桂爲陸軍步兵上校應照准此令

陸軍總長段祺瑞呈請授邱華玉爲陸軍步兵上校並加陸軍少將銜張占鴻爲陸軍步兵上校楊惇棫爲陸軍步兵少校應照准此令

據廣東都督兼民政長龍濟光電稱該省警察廳長陳景華韶州清鄉督辦陳仲賓陽江清鄉統領劉越或密謀煽亂殘害民命或私運軍械接濟贛匪劉越爲陳烱明死黨正値陽江匪勢披猖不候批准擅委接統潛回省城以致貽誤軍機均經分別訊明就地處決以申法紀等語廣東甫經兵變此等舉亂之徒所在皆是亟應嚴拿重懲餘照所擬辦理仍由該都督整頓吏治嚴防奸宄以積地方而杜亂萌此令

（九月二十日）

國務總理財政總長熊希齡呈請任命姚傳駕署賦稅司司長應照准此令

國務總理財政總長熊希齡呈請庫藏司司長錢應清辦理不善物議沸騰擬請免去本官聽候查辦等語應照准此令

國務總理財政總長熊希齡呈請任命賈士毅兼署庫藏司司長應照准此令

據多倫鎮王懷慶電稱哈噶蹦拉暨奎素兩役陣亡軍官請予優䘏等語丁兆壽許桂准田俞南王鳳山等四員均照陸軍上校例給䘏用昭激勸此令

北京專電

滬商會不贊成排斥日貨

日前北京商務總會向上海商務總會致一密電極力慫恿排斥日貨聞日昨二十一日已得覆電謂不能贊成

蘇屬各團體力斥政府袒張之非

江蘇全省商紳團體致電袁總統暨參衆兩院畧謂張勳種種蠻行昭昭在人耳目非速除該賊則江蘇全省人民性命財產恐難保全政府當軸違反民望徒事猶豫吾人不能復信任袁政府云云

總統任期與推戴主義

自馮國璋奏凱回京以來意欲推戴袁總統爲皇帝先擬由軍警間入手現下正在暗中運動中並聞北京商務總會請求參衆兩院謂總統任期須採無制限主義

買收張勳軍隊之預聞

袁總統擬將張勳所部軍隊一併買收旋卽實行免去張勳官職現飭財政部支撥買收經費四百萬兩惟張甘心墮於袁之術中與否蓋亦疑問也

張勳並不倔強矣

南方來電云張勳將處罰加害人犯及親赴日領事館道歉等項均已承認惟使部下軍隊一齊排隊於該領事館前道歉一條則頗示難行之色然刻亦已承認照行矣

上海專電

德國承認民國日期

駐京德國公使于十九日晉謁熊總理謂德國政府擬於正式總統舉定之日承認民國政府

北洋巡警抵滬

派赴江寧維持治安之北洋巡警七百五十名由王宣成率領已於十九日安抵上海

白狼大活動

河南土匪白狼仍在郾城之東百里武陽地方盤踞迄未知南軍挫敗情形該匪三千擬襲開封開始前進溷官兵五千現下正在扼守要路極力阻止之際

漢口專電

送致謝罪公文

黎副總統於二十日晨刻向日領及日軍司令官送致公文以謝惹起西村少尉事件之罪

惹起交涉案犯之判決

武昌軍法處於十八日將西村少尉毆辱人犯嚴加鞫訊旋即判決二人處以禁錮六年四個月之刑其餘二人處以禁錮四年之刑

東京專電

舉行對支殉難志士追悼會

對支同志會於二十一日午後一鐘時在築地本願寺舉行對支殉難志士追悼會是日到會者計數百人讀祝弔唁慷慨演說情形淋漓悲壯已極日暮始散

要件

張賊之罪惡史（續）

招商局江永輪船於星期二日離寧時見下關已成一片焦土然招商局輪船公司之產業及郵政局之屋尙具完狀

▲十一日南京訪函云余近隨紅十字會員至南京居二日眼見張勳徐寶珍軍在城中肆行搶掠余一到南京即知吾儕所希望之和平全化歸烏有中外人民衆論一致若任張勳及其部下在城一日斷無和平可言

▲張勳因南軍曾在下關埋伏故任其部下將士下關全部焚毀以復其仇且婦女之被張軍强姦者比比皆是凡張軍向百姓索錢不遂所慾輒被槍斃或加以種種野蠻之待遇

▲此次南京眞正罪人爲第一第八兩師軍人張軍進城後南軍則退避他處張軍則乘勢飽掠無辜之百姓且南軍退後有辮之張軍卽在精華薈萃之市街住宅中大肆淫掠將不能搬取之物盡毀一空張勳雖已進城搶掠如故不加禁阻也

▲現張勳控制南京全城馮國璋將部下悉數渡江載回天津駐紮馮離寧之故非因欲將寧城歸張勳一人管理若馮軍留寧必與張軍衝突也不特馮張勢不兩立卽他軍亦不能同居一城也

▲余儕乘馬自鼓樓至下關約四英里之遙只見道上東洋車馬車挑夫擠滿道上紛紛欲避離此災禍之城百姓離城者無人敢再來卽未去者亦欲亟離城百姓情願有鼠疫在城而不願張勳及其部下在寧也張勳及其部下似在黑暗時代中之野蠻人若張勳在城則津浦滬寧鐵路全在黑暗之城人亦不敢經過南京至上海作買賣矣嗟乎爲張勳一人之惡而欲使全城遭災乎

▲余等深願袁世凱見此可怖之情狀而將張勳調回否則袁甯欲以張勳之野蠻手段以治中國無辜之百姓也

南京之十樂

▲南京自張軍克復後社會之凄凉情狀傷心慘目欲記述其痛苦一執筆而心酸淚下不能成書無已惟有記南京之樂事

▲統領管帶之頭銜可以隨意擇廣厦高居可以隨意取携車馬衣物一樂也

▲腦垂髮辮身着軍衣可以任意妻人之妻如紅紙廊某氏家其夫雖眠於床見兵來則不敢不下床出去而門事歸之二也

▲候補道府州縣經革命而不曾革職矣今則手本履歷可以暢叙而上呈無異樂也委扎紛紛財源滾滾三樂也

▲恃有髮辮後垂則乘車可以不給價食物可以不與錢行路則途人避道一怒則全市皆驚四樂也

▲門首站二武衛前軍某營之差弁或護兵則左右四鄰敬之若神明畏之如虎狼五樂也

▲新都督之鄉親新都督之賦友今則其門如市或求爲介紹謀差或求爲保護家產唯唯聽命苦苦乞憐六樂也

▲昔日作流氓者强行敲詐爲警察所見則受罰今則擇肥而噬或借米或借錢敢有違者則曰告訴兵去爾家附和亂黨者則良儒之民不敢不償其慾七樂也

▲曾繳價領買旗產之人今則避不敢認結識一兵則可由兵領入其屋以居之八樂也

▲身著軍衣任入人家以所携之軍械如子彈或刺刀示之曰爾家藏軍裝何以不繳必係亂黨良民不敢辨可以調戲其婦女勒索其金錢無不如願以償九樂也

▲見人家有一人力車（街市已不敢行車乎人亦不敢乘車）指令拖之不遵者執車夫痛毆之將其車打毀之其有人家之包車或包車夫已他去必强令僱一人以拖其遊行遊與不盡不止十樂也

▲張勳接印時之怪狀

滬上連日由甯來人痛述張勳督兵在甯種種怪現象迭紀本報茲悉程雪樓都督前日派人將都督關防固封備文賫送到甯至都督府向號房投文並聲請須面見新都督呈交印信該號房告以見時須行三跪請安之禮送印人不得已行前清參見之禮參見時張乃高坐花廳送印人入花廳離張坐位五尺下拜請安舉將印信手捧交張啓而視之問曰尙有省長之印何不交來該員答稱省長另有人接任張云我未委派何人敢任該員云已由大總統任命張遂無言諭令回去昨該員與友談及眞令人捧腹云

奉天省議會紀事

前案係交議加價而本會擬加特捐行政方面未必卽能認可莫若將前議取銷不必再提三十五號蕭露恩特捐當日如果成立恐同人此刻大有追悔因鹽厘統歸中央此捐萬不肯據予地方今之附加名目正大確係地方收入中央絕難混用此案應先成立八號程九恩據本席意鹽斤加價萬不可成立前爲抵補防疫暨軍事費始行交議今已事過境遷應卽取銷且人民加此一層負担尤難再議加價二十九號王如山贊成將前案取銷主席此案咨出政府必仍咨催前案三十二號袁金鎧先咨覆前案再咨此案主席前案尙須開會通過三十五號蕭露恩此案成立不妨暫緩咨出俟前案會議後再咨衆贊成主席付表決贊成審查結果者起立多數起立通過第四案政事股審查提議抽收肉捐以作擴充學校經費案二讀七號馬延銘報告審查結果代咨大意四十二號袁景暖本席贊成審查結果但修正原案指定辦理各縣公立學校一語立意未免太泛緣各鎮鄉均有公立學校如就此議決將來款項集成意必藉口分爭原案指定專辦師範中學卽是預在此如弊謂原案立意太狹莫若再縣立高等小學加入十三號高步孔辦理學務原不必指定非某宗款項辦某種學校不可若指定辦縣立學校是僅限於一城而鎮鄉不能食肉者亦不能無此捐據本席意城內之款可以辦師範中學鄉間之款備可辦小學七號馬延銘本席主張取賅括主義令各縣自行酌核辦理何項學校均可祇不准移作別用卽仿照車捐畝捐之辦法十七号齊大昌此案取賅括主義似乎不可令鄉抽捐萬作不到主席此案應從究以此款辦何項學校上研究是否取賅括主義擬係指定十六号趙乃普應取賅括主義將結果內辦理公立學校二句删去祇標明此款專爲辦學之用廿九号王如山此款純歸取捐處徵收如不標明專辦某種學款而僅曰預備添設公立學校將來各鎮鄉必群起要求撥款終不免於搗亂原案與袁君之意爲預防爭端起見且能欵集事學故本席極端贊成卅号高清和附議六十号李雨春本席贊成原案主席先就結果表決是否成立然後再研究辦法免耗時際衆贊成主席付表决贊成結果者起立少數起立主席各縣情形不同指定恐其掛漏賅括又恐啓爭端究應如何辦理應再研究卅二号袁金鎧莫若仍照原案辦理請以原案付表决主席以原案甲項辦法付表決贊成原案專以此款師範中學起立少數起立廿九号王如山主張加添其各師範中學辦理縣立小學校卅号高淸和主張賅括說祇作爲辦理學務之款不作他用六号楊自寅提案之初心原爲提倡師範中學且如不加以限制勢必惹起爭端同仁應詳細思索六十号李雨春主張標明辦理師範中學字樣如現在尙未設立師範中學之處卽以此款作爲預備經費衆贊成主席付表决贊成李鐘君之說者起立多數起立宣告休息廿分九月六日午後廿分鐘繼續開會出席議員四十九人主席報告本會停會之手續應如何辦法請大家公決公議用公函咨報都督暫時停會又本會提議抽收肉捐擴充學校案可省略三讀公議如停會卽省署三讀不停會卽列三讀按議事日表第五案法律股審查錦縣議參事會再請議城廂自治會縱容空盤擾亂錢法案二讀又第六案錦縣城廂議事會呈請提卷公議錦縣某某勾串錢商縱容空盤案二讀以上兩案請法律股報告二十九號王如山報告兩案審查結果不代咨大意主席無動議卽付表決贊成兩案之結果者起立多數起立第七案政事股審查興京縣參事會新兵保商務分會請議取銷鹽厘補征分卡以去流弊而免紛擾案二讀又興京縣議參事會請議提前會議取銷鹽厘補征分卡案件兩請政事股報告七號馬延銘報告審查結果不代咨大意議願股報告十六號趙乃普報告審查結果代咨大意十八号高文星此案既經該事會請議農商劃一負担警餉案二讀請多數起立第八案請願股審查奉化縣議會議決卽應咨會該縣知事執行爲該知事不肯執行是該知事玩忽公益卽應彈劾何須來本會請議據本員意此案不能代咨

（未完）

奉天東華門大街 電話二一二四
奉天鐘樓南 電話二一一四
奉天小西邊門裡 電話一一一九
各 陽歷 慶 楊玉芬 取城都 小翠英 探窟 金彩鳳 斷橋 楊玉芬 滑山由 小翠英 祭塔 金彩鳳 賣絨花 天 本園 吳福奎 太平城 小春恒 大報仇 小五寶 占上台 郭子剛 臨潼山 花笑芬 白蛇傳 小玉奎 鎖五龍
件逆案要發覺

民國要聞

憲法草案脫稿之日期

憲法起草委員會所草之憲法草案大綱近來進步異常成績頗著大約旬日左右當可一律脫稿並聞該委員會擬俟大綱脫稿後再行起草本法條文討論表決然後提出兩院大會以付議確定其提出日期應在十月十日前後云

大總統訓勉新總長

各部新總長孫寶琦梁啟超等均已先後到任聞大總統以此次內閣係屬短期一經正式總統選出又須另組內閣深恐各總長心存京兆五日遇事敷衍特於九月十五日上午十一時在府傳見孫梁諸君備述現時民國內政外交之險狀當事者在任一日應負責一日所辦政事均須積極進行斷不可因係過期內閣敷衍一時諸公皆傑務之才人民素爲信仰深望政籍早著勿負國民之委託云云

段芝貴之南征談

日昨某氏造訪段芝貴談及國軍南征事據段云云此次南征我軍將卒奮勇對敵幸得及早戡定叛徒惟九江地方暑氣酷烈我軍爲尤所惱矣至兩軍戰鬬情形國軍每佔有勝利惟敵將林虎頑强抵抗奮戰盡力國軍因之受損不鮮此次征戰我軍死傷者計不過五百名受傷者居多至死者僅四十名而已又國軍所率之野砲威力素鉅然澤國地勢未能發揮其偉大威力殊爲可恨且兵餉部之設備未能完備以運搬未能盡如意耳蓋此後須要研究以不可不期諸完全云云又謂據聞歟

陽武已入山爲僧方聲濤亦遁跡浙省林虎現入湖南云

憲法起草委員會致兩院會合會公函

逕啟者前據貴會函稱九月五日衆議院開會議決選舉中華民國總統不能俟該全部憲法制定之後應先行選舉咨請參議院會議九月八日經參議院開會議決同意兩院議決咸以選舉總統爲關于憲法之一部應遵照國會組織法會合兩院議之茲於九月十二日開兩院會合會以兩院議員各三分二以上之出席提出討論僉謂關於選舉中華民國總統其選舉法應由憲法起草委員會起草併定期限於五日起草完竣提出交由本會合會於九月十七日（星期三）開會議定已經出席議員四分三以上之議決用特函請貴起草委員會按照期限於五日內起草交議等因當經本會會議由委員長指定起草員三人即日草就大總統選舉法案於十五十六兩日迭次開會將該案全文議決另件錄附呈相應咨送貴會查照至起草理由俟開會時再行報告可也此咨兩院會合會 九月十六日

主張不設置副總統之一說

憲法起草委員會所定憲法草案已設置大總統及副總統並該會委員所草總統選舉法案中亦係如是昨據傳聞近日政界之一部有主張不設置副總統說之一派其主張之理由雖未能探知然如楊君度即係主張此說之一人未知確否容俟探明再誌

因亂黨牽及外交

曾與唐紹儀同時留學美國容閎之子有呼容某者充爲美商哥倫克洋行經理日前因輸入軍械之故被拘留於軍政執法處而其母自稱爲美國人不肯服中國法律爭論不休後提示美大統領之旅行免狀以證其屬美國籍然該處官人不行承認唾其紙上擲地蹂躪此事爲美國人所聞知以爲侮辱美國大統領遂惹起輿論美國使震怒其無禮電致本國俟接到訓電向中國政府開始交涉該容某之父容閎者曾與革命有關係云

被捕八議員無恙

被捕八議員覊留天津一事因外間謠啄紛乘傳聞不一恐有危險情事當經議長王家襄特派該院警衛長前赴津地探視茲已回京據稱八議員在津現狀安適並無其他危險並有八議員遞到公函一件如下

參衆兩院正副議長及諸同人均鑒敬啟者猥以羈津承蒙垂詢爲感輔成等自留天津警廳楊廳長待遇頗優起居飲食皆無所苦至外間一切謠傳均屬子虛惟自被逮以來已及兼旬雖有歸大理院依法辦理之說迄今仍無消息尚望請求政府從速解決不勝翹企之至此肅敬頌

議祺　褚輔成　丁象謙　朱念祖　張我華　高蔭藻　常恆芳　趙世鈺　劉恩格　同鞠躬

實業部官制交局起草

工商農林合併爲實業部前經國務會議決定熊總理日前在國會亦曾提及茲聞實業部官制日前曾由梁士詒以個人名義交法制局起草局員以不合法律手續迄未辦理現聞熊總理飭秘書長以國務院正式公文交法制局查照起草矣

張季直惠然肯來

外間相傳有新任實業總長張季直不肯輕于出山等語茲據確聞云張氏已確定就任不日起程來京確無訛誤云

新舊武官恐有衝突

據陸軍部某員云近來陸軍內伏有暗潮恐有衝突之虞其原因蓋由大總統擬定擢用陸軍將校出之于自己部下之舊式老將校經段總長諫告始允全體將校三分之一由陸軍學生出身選出之亦不過隊長以下之小官而已係是留學外國之軍人迄及內地學校出身之軍人怏々不樂亦有見諸命令不敢就職者此等抱不平之軍人乘機爆發惹起衝突之勢現在當局者爲實行軍民分治起見自全省召集軍事代表開催中央軍事會議因此各代表深注意于此點豫防此等患根之發生云

一決雌雄

女子實業學校發起人吳淑芬女士因校址轇轕憤恚成疾逝世一節已誌前報該校女校長沈佩貞率女界同志數人往吊哀吳士之齎志以歿提議無論如何必將學校接續辦理遂同赴女子實業學校審查修理學舍情形而姚大榮父子誤會來意大起衝突其子姚子新率領女僕多人大罵不許進門勉强進屋姚子新擧棍交下將茶壺茶碗拋擊李女士急避不得中而同去之某女士竟被女僕打傷姚大榮見事不妙暗通警察前來以爲可以反誣及警察入門適見姚之女僕以掃帚打人計無可售而姚大榮之妻則假死於內哭聲大作吵鬧多時姚大榮又謂來者威逼人命及警佐巡官等將姚之女僕審訊直供認奉家主之命打人不諱今日姚太太並未出戶對話等語是威逼二字無從誣陷當時警佐等從諸女士等之請議以應奉吳淑芬之柩於該校開吊追悼要姚大榮穿孝上祭等情遂電達張玉麟張君到校力主和平勸沈女士等回宅謂吳淑芬之死既慘以早葬爲安移柩開吊之繁文可以不必若開會追悼俟中秋節後再辦而姚大榮猶吵鬧不休警佐巡官等彈壓不住遂執姚大榮並姚子姚孫向諸女士之前令其叩首謝罪張玉麟則謂從民國新禮各行三鞠躬禮乃相率散去次日警察署因昨日鬧事派警封門而姚大榮不得已始行搬家是早張玉麟恐有移柩之擧急令出殯於貴州義園而吳女士同志女界數百人趕殯不及遂到該校設祭云

選舉法案條文如下（一）第二條第一項組織民國議會應改爲組織（總統選舉會）（二）第三條第二項民國議會下脫（一議員）二字（三）第五條同時須召集下當作（民國議會議員）

中英藏西謨拉會議

▲英國不設代表　西藏政府若得解脫中國羈絆英國不可不取適合新狀態之政策盍一千九百零七年之英俄協約不適合現在情形如認英俄兩國各派遣代表於拉薩可謂空文無補所謂英國爲彼我利益可派遣代表於拉薩是乃倫敦泰晤士報所主張而亦世人所豫測也但英國政府絕不無視其明文則觀於庫禮君在下院之提議則可以窺一斑歟庫氏之言曰對於英俄協商不爲重要更改之提言譬如派遣代表者於拉薩等事英國所不肯爲也云云

▲派遣顧問之預謀　依一方面消息大英國政府聽從西藏政府委囑因而派各種顧問指導西藏之政治漸完保護之實其說之當否暫置勿論然英藏間有適法訓練西藏軍隊之密約英國軍隊兩個中隊駐屯拉薩（一此依英國方面報告中國方面號稱數千）由此推之暫派遣顧問以避與英露協商之牴觸或爲其實情耶

▲將來之難問題　英俄之間有一默契即俄國對於在蒙自由行動之代償承認英國在藏行動此後俄國對於英國之行動不加干涉是爲一般世人所推知然俄國與西藏利害重大差此以往全然放棄不顧實不可信觀俄人達基夫爲達賴喇嘛之參謀官曾奉體俄藏兩國意趣締結蒙藏及蒙藏兩面之密約使英國朝野惶惑不能措焉此可以洞察俄國意志所在也且察此後趨勢必發生各種難問題不止對俄問題之爲憂如四川西部及雲南北部藏人混跡頗多當此次西藏獨立戰爭擊破四川雲南之大軍使達賴喇嘛掃盡駐藏華兵不爲無力故若不許西藏自主彼等亦必願加擔西藏而達賴喇嘛必允許容納則不至於中藏間挑撥一大葛藤乎此外印度東北界數百里有所屬不明蕃族居住中國人民乘於印度政府防備之薄弱漸次蠶食入於緬甸印度並有中國陸軍之前哨亦漸迫國界致印度國界頗覺危險由是印度總督召重東北邊徼此西北更重不久於中印之間惹起一大波瀾蓋屬勢所難免也此等諸問題解決困難不讓西藏自主問題則此次關係各國如何解決大有注目之價值也

潘月樵可免逮捕

黎副總統訪聞上海伶人潘月樵與叛黨聯絡謀爲不軌咨請陸軍部逮捕訊辦在案現經該部詳查確實該伶與內亂尚無重大關係似可免究已據情呈請大總統鑒核批示等因奉大總統諭交國務院函達鎮守使查明核辦

關稅改良會准工商部加入

財政部所設關稅改良委員會原定由外交財政交通三部酌派人員會同稅務處人員辦理嗣工商部函請加入財政部以稅則等事與工商界大有關係且英美商約現屆期滿亦須酌量修改該部所陳各節於事實上均極有裨益爰即呈請將該會簡章加列一項准工商部派員會辦奉批照准

大總統選擧法案

第一條　中華民國人民完全享有公權年滿四十歲並居住國內滿十年者得被選擧爲大總統

第二條　大總統由民國議會議員組織總統選擧會選擧之前項選擧以選擧人總數四分三以上之出席用無記名投票行之得票滿投票人總數三分二者爲當選但兩次投票無人當選時就得票較多者二名決選之以得票較多者爲當選

第三條　大總統任期六年大總統任滿三個月民國議會議員須自行集會組織選擧會選擧次任大總統前任大總統於次屆大總統之選擧不得被選

第四條　大總統就職時須爲左列之宣誓　余誓以至誠遵守憲法執行大總統之職務謹誓

第五條　大總統缺位或精神喪失不能執行職務時以副總統代理之同時須召集民國議會議員于三個月內組織選擧會選擧次任大總統

無前項召集時民國議會議員須依期自行集會

副總統缺位或不能代理時由國務院攝行其職務

第六條　副總統之選擧依選擧大總統之規定與大總統之選擧同時行之

附則

大總統之職權在憲法未制定以前暫依臨時約法關於臨時大總統之規定

批示

▲都督府批示

一仁和山房等呈批據呈請保釋寶小明等情已悉查寶小明爲曹亞東傳遞密電其情不無可疑究竟寶小明有無知情應否保釋候飭課研訊明確再行核辦此批

▲行政公署批示

一江雲章呈批呈悉准其展限六個月以紓商力毋得逾限有違定章仰即知照繳質存此批

讀者俱樂部

▲光陰易逝節序催人年復一年依然故我每聽秋砧遠動不禁起故鄉懷想之思

▲財政竭蹶百廢未擧內訌外患相逼而來每思印埃前車不禁起風雨飄搖之感

▲內閣成立減政實行貪官汚吏行將淘汰窃思政治修明不禁有凌駕歐西之想

▲爭權奪利角競鑽營大夢未覺天災流行窃思社會情形不禁具悲憫傷心之慨

▲家無擔石野有餓莩賊盜橫行僉壬輩出窃思籌賑深方不禁凜朽索馭馬之懼

▲今日之司法總長于政事上雖無甚經驗要亦不得不謂吾中國第一流之人物秉國者出而負責者日熱忱吏難消滅吾儕細彼出而負責者出而置之閒中其苦心果不可負民毋庸置喙然以現存吾國之情勢而論財政之困難人材之缺乏以言富足非旦夕間事諒爲出而負責者所深悉任公此行將採積極主義乎抑抱消極主義乎若以積極的則有前說之障礙非空言可能塞責若抱消極的則尸位素餐更無所以事事良好之結果無非多數篇美滿之文章而已在野存朝無稍差別楊哲子之不出是較任公稍勝一籌（有之）

▲中街某絲房設賭被捉長繩穿髮辮整五人行至大街我看你害羞不害羞（賣淫婦）

▲餞商辦會豚尾垂垂大搖大擺者三人看你害臊不害臊

▲胡匪被獲羽黨逃匿眼見槍斃命在旦夕看你害怕不害怕

▲某法官身存旅館靠的牙乾口臭用單當被用被當棉將鈔送入平康用被時當資煖取看你害冷不害冷

▲投稿無効竟被棄擲閱報諸君看我難過不難過（克賢）

在緬甸華人家得奇異之醫治

夫爲纏綿胃痛之病魔
妻爲慣常小產之犧牲

信臣君爲緬甸著名華商中之一在緬甸排幕曼特雷舊貫等處開設福盛隆字號韋廉士大醫生紅色補丸醫治其夫婦兩人之事足證此天下馳名之藥實爲家用之良藥也本局代表至排慕造訪之聆其自述之言云余患胃疾幾將損命者已歷有年矣蓋余胃部失調如是之甚一見食物其病即作食後大嘔甚且夜臨每至夜間不能安睡夢中痛醒狂呼室人疑爲時症或絞腸痧急爲延醫惶亂異常一日余爲號事赴曼特雷在彼舊疾頓發醫士謂余命在旦夕即發電音趕召室人後遇一友曾患声疾爲韋廉士大醫生紅色補丸所治愈者竭力勸余試服是丸余依言購服韋廉士大醫生紅色補丸至第三瓶後即覺漸愈由是耐心久服直至身體復原而後已迄今舊病絕無復發焉　信臣君又云韋廉士大醫生紅色補丸不惟治愈余疾且亦如是之治愈室人之病也室人自幼身體孱弱常有頭痛之患女伴中皆疑其成爲癆症自歸余家後常患小產及至服韋廉士大醫生紅色補丸身體得滋補之益始獲育兒之喜今則爲怡樂康健之母全體功於此靈奇之寶丹余家所有小孩可爲康强小孩之模範也　此補血補腦之　韋廉士大醫生紅色補丸中國各處商店均有出售或直向上海四川路八十四號韋廉士醫生總藥局函購每一瓶洋一元五角每六瓶洋八元郵費在內

閱報諸君不費分文可得贈品

本局新編精美小書一卷名曰中華樂日閱之最有裨益內載中華近年最要之歷史並附一千九百十三年之月份牌諸君可向上海四川路八十四號韋廉士醫生總藥局函索自當寄贈不取分文即請今日來函勿失此機

大律師李雲興來奉已在高等審判廳登錄往所在鼓樓北三道灣胡同電話三百三十七號如有委托事件可向該所接洽可也

連陞部金月樓校書燕産也應酬周旋態度可人素爲鹽幫於陪都走馬章台者果能人其粧閣買其一笑雖日耗千金何足惜哉余自來南北花國如該校書品貌兼優者實寥寥也將來繼大都督之位者捨該校書其誰與歸望小媬子勉旃勿怠

俄商通遠公司

啟者本公司由哈爾濱在分設長春商埠界路東門面所有貨物一概批發並指期定辦均可遂意今特由本國運到各樣羽紬亮光花布 洋合布斜文布割線布絨裡漆布諸色雜布項上絨毯毛氈大哈拉青口絨被面被單紗巾子香水各樣香胰子牙粉紙烟各種 磁器花素磁壺杯盤各樣時式皮帽一切俱全其餘之貨物不及備載仰祈中外紳商加備垂青價目無不格外克己恐未週知特此佈告

本公司謹啟

英商太古洋行

頂上洋白糖

保火險公司

東三省各處均有代理

德穆徠飯莊特別廣告

本號開設大西門裡新修樓房寬大男女各有雅座因舊歷中秋節十四五六等日照常生理凡軍學士農工商各界先生及住店客人隨便觀光飯酒吃飯茶點打球特別優待減價二天早來定座特此報告

本溪縣審檢所監督幇審員孫之忠呈稱查李榮枝行賄請求提病釋放伊子李中鈞一案又行賄私釋僞造銅元首犯闞萬丰僅將並未知情之韓作生提起公訴一案均經本所訊明取具供結並原袋先後送請查核指令別廳起訴在案乃自發生後沈知事不知用何手段忽奉電令將之忠調省法律未伸言者已去公道不彰一腔熱血灑諸何地似此供証確鑿賄據已獲之案按諸公理得賄之人自不能倖逃法網惟目今法律變更見解各別或竟可遷延時日作一不了而了地步之忠對於此案既無嫌怨之所在亦無請辦之必要無非在法言法現在招諸行賄風氣大開未發之案不知凡幾已發之案者再不稍伸公理寃狗饒之不如委原審員現已調閱真情易於□飾茲特加具意見書呈請查核轉交起訴之廳以資考証謹呈

孫之忠謹白

律師劉元波啟事

鄙人前於遼陽東街路北□義成飯館內特設接洽處現因擔偏經費起見已將該接洽處取消嗣後該處無論有何事實發生鄙人概不負責特此聲明

自歎貌醜者爲未識花顏水之功用　凡鄉用花顏水者驚訝功用之神速　既經用過花顏水者自羨其美　花顏水令人□□□□之確證

美容藥料 花顏水

妍媸本天賦而成無可以更易之也　今且有可以人力施之何者也　然其本來且有美容者　預爲保持之醜陋者　也時爲修飾之　若問保持與修飾之善法　則條理開列於左方

花顏水爲皮膚科學專門大醫小島亨先生經歷多年苦心研究確從皮膚上考究得來之聖劑　早已馳名本國各地　今本藥房特邀先生之方細求材料精工配合　運來各國俾大衆得沾其益凡欲保美容者請勿等閒視之

花顏水最近盛行於歐美兩洲　凡男女自爲維持其臉上者　確有不可一刻缺少此化粧藥水　故一時有曰　欲求自已顏容艷美須要重看**花顏水**

花顏水於洗臉之時可滴少量於洗面器中　或融解數倍之清水而常爲使用　即可全治皮膚病如　面皰雀班　粉刺酒刺　汗疹頑癬　煙氣　紅點晦色　油光瘰癧等　均得轉醜成美至於女子搽敷白粉若先使用此藥水非唯融化之妙且能豫防白粉中所含鉛毒也芳香馥郁　薰風勃々　能令人發生一種愉快者　則其人必爲常用**花顏水**故曰交際場面　確不可缺此**花顏水**　乃兼備衛生與經濟　爲化粧用最良之妙品且比之白粉　花露水肥皂洗臉粉等化粧用之材料其價格廉而功乃大幸勿疑之

花顏水可滴數點溫水或涼水中　即依化學的作用　盆水如牛奶成白　香風發生胸間覺快　致使用不斷乃可除去醜貌換來美顏如鮮花　故其名曰**花顏水**論其功效實可謂近世最新化粧用之第一品

花顏水最有効兒童　或遭蚊嚙咬臭蟲或患汗瘡與一切皮膚風痒　均可搽敷患部立見功効　青年之男女臉上發生小瘡或雀斑等患　均可以**花顏水**搽敷每天三次必可保痊癒也**花顏水**凡各埠大藥房及洋雜貨莊均有代售　可就近探買試用爲幸然最要認定**花顏水**及順和堂大藥房之字樣以防僞物誤是幸　**花顏水**藥價　大瓶洋一元小瓶大洋五角　試用瓶大洋三角五分　本舖　大阪清水谷西之町　順和堂大藥房

經理所　奉天小西關廣濟堂大藥房、奉天四平街大德生藥房、安東縣井上藏昌藥房、鐵嶺寶康東同合藥房、公主嶺三合公、長春日本東藥房、營口盛興濟、遼陽天錦成、吉林天洲大藥房、新民福生司大藥房、大連奧町濟仁堂藥房、奧町華西大藥房、哈爾濱豐泰大藥房、瓦房店濟仁堂藥房、鐵嶺壽康大藥房、大連劉附德記大藥房、撫順日東大藥房、山海關泰昌藥房

清凉在口 神骨俱清

牙大夫曰　所有種樣兒的牙粉裏頂好的……　……双美人牌牙粉

商業家曰　這是在東洋頭等的牙粉大手大脚的叫西洋人看見並不抱愧的就是双美人牌牙粉

交際家曰　若有人打聽您現在用甚麼牙粉我揚氣高聲答應的就是這個双美人牌牙粉

教習曰　双美人牌牙粉　頂好的牙粉現在我們學堂裡的學生都是用了這牙粉哪

四萬萬國民　異口同音稱讚的就是這個　双美人牌牙粉

到處有發售請就近購之　**總經理**　奉天寺庄洋行

双美人牌洗臉粉　双美人牌香粉　本店虔製

特別廣告

遺失大照無効作廢廣告

吉林永衡官銀錢號為聲明事案照本號沒收德昌源產業內有錦州大凌河牧廠荒熟地共二百九十一垧七畝當於前清光緒三十四年十二月一行文奉天行省公署轉行錦縣此產收歸本號管業並行文法廳追繳大照各在案茲查該商孫錫五僅交到仁字二十四號智字二百十號二百十一號仁字二十九號大照四張其仁字四十號智字四十三號仁字五十九號仁字五十四號仁字二十五號仁字四百十六號大照義仁字四百二十五號…字五號…大照凡張遺失取有孫錫五供結存證是以歷年收租並無異說今本號拍賣此項地畝登報多日業准商人方銘頤一總承購並行文錦縣查照本號賣契納稅給予戶管過割文管業其原失大照八張二照以上所開列之字號一日後無論何人檢出概作無効廢紙特此聲明

吉林官銀號謹白

鄙人前經日本警察署長佐佐木先生介紹中華公論大平末松君來寓請求補助當以與佐佐木先生交誼素敦且為事所攝省補助小洋二十元乃九月報冊始載論說宗旨相背尤有側身政界而反為名譽會員之理除函知原介紹人並該報社外特此聲明

張翼廷啓

味滅天良

平康舊半弄同樂班歷有多年週來生意日漸發達而周生食很之心自生私藏奸欲將袁姓婦股本別出前守獨立之性質兩造常起衝突疊經排仲運解實屬無法周袁非達與鯨吞該班之目的非公理難以致互相爭執亦有法竊就是就非公理越誰曲誰直為得計公論若滅天良神通廣大以為得計庶必神人共憤天理難容若能稍有國民之程度者決不藉端欺壓運動手眼損人利已伏望明眼人察其從中之底蘊度其情弊不辯自明為同樂班袁氏謹白

尋子廣告

敬啓者今有犢子王惠甲字子三年二十七歲身壯面有上皮有疤痕髮已剪因口角細故於九月十五號清晨逃走在外如有見知者或送回或賜一信均有重謝決不負言奉天小西邊門外公益永信工廠主人王庶平啓

恆泰金店廣告

本店開設大西關大什字街迤西路南朝北洋式門面收買荒金發賣足色赤金標金方頁常做銀首飾盃盤器皿俱全無不精巧各界諸君惠顧已再者諸君如欲定做何式花樣據明本店圖萬無遲悞此有無恥之徒以低貨混充各界諸君認明本店期實為有幸…

中國電話一百二十號 本店謹啓

本店多聘請名工研究時樣藝式花樣格外五族赤金紋資格外克己

✕

本球廠前因設置未進完善故休業一月重新整理另換美麗新球并新哈喇球臺屋內潔淨陳設各器俱備定於九月十一號開業備有華人熟練玩球夫役招待週到球費從廉小洋一角敬告消遣者新臨本球廠諸君如有閒暇光顧是幸

小西門外路南會館胡同 永春軒球廠謹白

啓者敝號分設來奉四載深蒙各埠相不棄感佩無既茲因敝東收莊停作遺留房產及與礦磨燒煤鍋爐十六馬力榨油機器一盤油莊三十付全行出兌或有租者亦可特此登報聲名如有兌租者請臨敝號面議價定克已此後所有以前敝號担保等情概均敝退與敝號無涉

平街站 實聚興油坊啓

盛京老福順堂天下馳名

◀各省賣藥處▶

北京農工商部立案准其專售並發給執照得享專利三年保護嚴禁假冒以後不准他人售賣本藥倘有奸商利徒魚目混珠冒充假藥等項情弊致干嚴究勿違切切特示

北京醫學研究所考驗方藥精奇准予立案專售

奉天警務局立案嚴禁該商私行冒名影射漁利並給告示之禮保護

奉天勸業道發給執照曉諭保護

奉天商務總會立案註冊保護各省商號有假冒者一體嚴加保護

▲官驗專門咳嗽藥 李醫祖傳成方專治男婦老幼遠年近日諸般咳嗽氣喘痰喘睡臥不寧胸脅刺痛飲食不進服此藥即能立効除根每付二九病輕者一付即愈重者二三付不見功効者再有病愈剩藥均可退回立時付價每付洋八角每十付價洋六元 不但當年無效咳嗽保管不犯有實在諸公賜顧者千萬認明農工商部發給鶴鹿商標再有官告示印

▲世傳蔘茸百補丸 此藥專治五勞七傷腎虛諸症一切腰痛腿疼四肢無力腰膝冷如冰陽痿不舉夢遺滑精面黃肌瘦頭痛耳鳴小腹冷痛精神不足等症服此最能保護身體培養元氣添精神一切大補氣血 每服二兩價洋二元五角每付洋二元

▲加料茯苓甘露藥酒 此酒專治男婦左癱右瘓手足拘攣半身不遂口眼歪邪筋骨疼痛四肢麻木腰腿疼痛 冷積小腸疝氣跌打損傷心痛腳膝無力 每瓶銀元七角六瓶大洋四元 服此酒能效如神

▲清胃止痛化積丸 此藥專治男婦諸般胃氣脹滿飲食不消翻胃倒飽嘔吐惡心痞塊肚腹疼痛時發時止及中寒積氣胃寒疼痛脾虛泄瀉久不止能乘水送下即止如一般痛難忍多年不愈服此藥即能立効除根每付洋二角五付一元

▲頂上虎骨熊油膏 本堂精製此膏能舒筋活血追風透骨專治男婦一切腰疼腎痛手足拘攣周身疼痛四肢不仁麻木癱瘓小腸疝氣貼之神効每大塊張價洋六角小張三角

▲頂上神効治痔散 此藥考驗成方專治諸般痔瘡勿論遠年近日久病新發或破以致風濕燥熱作痛作癢流血膿翻出內痔外痔漏瘡…可忍大要…治之…每價一元

（各省賣藥處）北京騾馬市鶯燕萬興當 奉天復州德盛隆 遼陽州華昌恆 天津德義號 廣寧縣元發順 …

老福順堂遷居大南關大什字街西新式樓房便是

俄商秋林洋行

敬啓者本行由哈爾濱分設在奉天鼓樓北大街路東歷有年所有貨物零售批發意今特由本國運到各種頂上毛氈毛泥布合斜子布地毯布及食物各色洋酒罐頭青口絨斜文布哈達色印花布頂上香濱地圖白蘭地一應用物品無不備新到眞正美人牙粉羅過香皂水蜜香皂各樣香皂一應用磁器留聲機千里鏡西式皮靴皮鞋並有頂上小五金鐵器俱全開鑿耕作器具木匠應用器具廚房木鉄傢具皮底皮漆皮套靴雜色漆油各種紙烟香茶花素茶呼杯盤一概俱全其餘仰新中外紳商加備垂青一切價目無不格外克已恐未週知特此告佈

中國電話二百九十二號

總行設立 埃及京城 英國代理處 倫敦

分設 中國 天津 英界廣隆路中 北京 崇文門內大街 同仁醫院對過 光顧諸君請認明商標為幸

文飛利 黑帽子 馬燈牌 常夫未 晋羅斯代售

奉天鼓樓南

啓者本公司監製埃及紙煙屢次煩心研究盡全球咸為頂上美葉製成細益中外久已馳名吸品者最要注重衛生可免無患之虞以新頂高品各樣呂宋煙鱷魚皮煙夾金琥珀嘴衛生藥嘴子專能避毒併瘋用以洗浴可免傳染之患等貨各目甚多不及細載特此通告

老獅子牌牙粉

我兄弟今日要奉送諸君點

我兄弟自用此粉後日見精神此圖即是衆位請看無論有幾年的牙病牙的顏色不管他有何等的黑黃不潔之色皆能治好用不上幾天臉上身上另有一樣好看諸君一使此粉劾驗一見心中歡喜一定還要勸別人使的了這是我敢保的

家中常用之大包

本牙粉為廣招徠起見一切表面之盡飾盡行除去僅紙袋之面積滿裝以粉而價值復格外從廉凡家中用或多人使用之時最為合宜之一種衛生品也

發賣元 東京神田柳原川岸 小林富次郎

支舖 大阪市東區博勞町一丁目 名古屋市傳馬町四丁目

清國 天津 漢口 上海

請至本無不稜便有該處號面議貴務必從廉特此奉佈 中國電話一千九百四十八號 西網緞花素庫紗羽紗法蘭絨冬夏衣料各色男女綿縐帽洋氈各色洋中新式絲邊零星物件甚多不及細載茲因逐年存貨甚多定於陽歷八月十七號陰歷七月十六日特別大減價一月其價與衆不同承蒙各界諸君惠顧請駕早臨是荷此佈 本主人謹白 從廉故特通告光顧者請速到本店面議可也 器皿無不精巧婦孺無欺價格

東三省新聞

▲奉天▼

●政府徵求軍區與省制之意見

張都督頃准國務院電開謂省制及軍事區域之革新計畫中央政府對於此事議論紛紛莫衷一是略爲分別則有五派大總統以此事關係重大應折中衆議辦理方無遺誤茲特將五派主張通行各省徵求意見電復到院以便採擇其五派主張如下甲派主張廢省設道不限於現時之區域乙派主張都督之下分設軍民兩機關以軍事長民政長分任軍民兩政丙派主張廢去都督而以中路之觀察使兼民政長軍事任直隸陸軍部丁派主張省域區不動分軍事區劃爲兩大線西北一線駐全國兵額之半東南一線在海陸要塞駐兵其餘則否戊派主張軍區與鐵路有密切關係按全國幹路畫定駐軍數目云（隱）

●報告破壞黨定購軍火

參謀長張鉞昨接偵探報告謂近有南方謀二次革命之首領譚某及汪靈南帶有黨羽數名携現欵六萬元於日前由上海潛赴安東與破壞黨閻興旺于李海等商議向某國訂購俄國鎗一千枝子彈八萬粒希圖大舉當經張君轉呈都督通飭各屬軍警偵緝外並飭各縣如遇此項軍火立即拿獲以保治安云（洪）

●官俸減成之辦法

民政長昨准財政部電開謂官俸減成辦法業經本部交由國務院會議表決通過函致前來相應通電各省請即查照施行其辦法如下（一）六十元以上減一成（一）二百元以上減二成（一）三百元以上減三成（一）五百以上減四成（一）減成發俸限期半年（一）半年後財政如不能寬餘繼續辦理云（隱）

●張都督派員赴記者大會

東三省中日新聞記者本月二十二日在大連開第二次大會張金波都督對於此事深表同情特派顧問員森井國雄氏屆期前往大連歡迎各記者並代述祝詞云（湧）

●省議會主張減政

張省長前將奉天財政情形提交省會核議答覆聞昨據該會回答略謂奉省官吏凡遇財政艱難倡言借債且好言借用外債究之債不易成即能成亦不過暫救目前之急决非永久之圖借債一事已無足恃以根本上計之不若以減政主義爲前提減至出入兩欵相抵始爲合度云（湧）

●電請協緝黃天教

頃聞張民政長准吉省行政公署電開謂近據雙陽縣知事茹滐涵呈稱近在屬內拿獲黃天教徒閻德山一名抄出方印一顆旗幟多方並與宗社黨勾通函件三十餘封與奉屬遼陽海城遼中甯遠各地黃天教勾通起事之函件五十餘封即此可知黃天教徒無一非亂黨請速電告轉飭遼陽等縣知事迅即協緝拿獲懲辦等因前來相應特電貴民政長請速轉電各該縣知事一体協緝毋任蔓延是爲至禱云（隱）

●未來之講武堂長

講武堂堂長劉芥藩已任命爲吉林軍事審計處處長該堂事務由白科長暫行代理曾誌本報茲聞繼其任者張都督擬委教導團團長于珍升充所聞如是未知確否（洪）

●咨請詳查開放商埠之地點

行政公署昨准工商部咨開謂本部爲統籌全國商埠開放之總機關所有各省應開放商埠之地點務須由各省民政長擇定先行繪圖具說呈報本部以便核辦查奉省應開放之處現除胡蘆島外尙應有開放者何處請即詳查電復云（隱）

●外交部催辦交涉

公署民政長昨准外交部電開謂奉省交涉事務較他省繁雜現值正式政府未經成立之時亟應將本年內交涉各案一律於年內結清以便早報本部備查是爲至要等因聞張民政長接電後當即將原電抄發特派員于雲章知照云（隱）

▲遼陽▼

●預警長暫緩選舉

霍知事現奉民政長訓令辦理預警應行查照前發簡章選舉警長編制兵丁籌備器械諸要端召集紳會迅速舉行等因當由縣署照會參事會核議照辦現據該會呈稱以時當障起青紗防務吃緊又值下級自治正辦改選際此召集選舉警長恐難齊集擬暫緩辦選舉其警長一缺暫責成堡防總長趙乃弼擔任辦理取銷堡防名目餘均按預警章程進行照辦一俟秋收後地面安靖紳農得暇再行選舉正式警長等情呈請縣署鑒核業由該縣署轉呈備案矣

●抗債不還遽行上訴

本邑興隆成財東高培樹欠陳鎮南借欵若干抗不付還經王庭長勒限償清已誌昨報茲聞高某仍狡猾不服已經上訴查高某係遼邑富商開設生意有年興隆成雖然賠累倒閉外欠自當緩付然其連號數處資產頗厚以之抵還實有盈餘王庭長調查明確實判令展限一月如數償清而高某視財如命不但抗不認付復捏據理由在省上訴豈高等廳另有特別法律將原判撤銷使債權者變爲債務者乎若高某者眞不知自諒者也

▲海城▼

●福島都督過海

東關都督福島男爵本月二十一日由北南旅道經海城中日官商均往車站迎迓駐節片時即于午前十二時率領隨員乘專車返旅云

●習藝看守兩所有歸併之說

部令監所劃一名稱看守所改稱監盟習藝所改稱分監已見公報二者應歸一處方合定章本邑看守所地狹屋小容人無多而習藝所則極廠豁日前管獄員李君商承田知事擬將兩所歸併一處既符定章且便管理聞田知事已親詣習藝所調查一周實行之期當必不遠云

▲營口▼

●組織軍警聯合會之通令

縣公署昨接張督嚴令以匪氛日熾時局不靖亟宜聯合軍警共保治安省城軍警聯合會早經成立凡各縣有陸防各軍駐防之處亦應組織軍警聯合分會照省垣聯合總會規條辦理以期一致云

●呈請改選議員

城廂議事會照章早應改選已誌日報茲聞東街公民孫桐林昨在縣署呈請速將城廂議事會改選以重定章而維會務云

●組織共和黨之預聞

卸任營口地方檢察長丁澤貴現奉北京共和黨本部委任爲該黨特派員於舊歷中秋節前由京抵營寓在西義順商號（即商會總理李恆春之商號）聞係擬在營口組織共和黨交通部云

●賽馬場有重演之說

埠東新市街南首建設之競馬場業經竣事惟初創馬匹不甚完備且外洋人有競馬之癖者多未趕到競期已過聞此次開賽虧洋萬餘現該場經理擬呈請日領事於陽歷十月間重行組織馬會未悉能達到目的否

▲蓋平▼

●選舉舞弊

蓋平東北一鄉今秋改選議員半數一般辦選舉人員任被選投票頂替一人能替十人代爲報到即總合甲乙毫不乎均有一家三五名選舉權者有一區命爲乙級有一村命爲甲級者有甲級竄入乙級者冒濫已極惹起選民公憤日昨該鄉百家長沈世緍率同郝書元門文山等十數人來縣呈控聞有某大老出場排解未知能否解决耳

▲千金寨▼

●知事辭職各界挽留

撫順縣知事程君廷恒任事二載所辦內政外交頗稱妥協對待紳商學各界無不和睦該知事現因每月所領薪餉不足敷用决意稟辭經各鄉議事會農商各界知覺面謁程知事懇乞挽留知事無奈只得允諾如程君者故人咸謂其熱心云

●巡防兵回奉

撫順縣前月電請陸巡防數連到境合剿胡匪一時全境安謐異常十七號巡防高哨官帶步隊一連回省陸軍胡連長留在邑駐防恐匪徒死灰復燃藉以鎭懾云

▲安東▼

●中日記者開預備會

大連開東三省新聞記者二次大會安東出席各員於昨日在市場公議堂開預備會到場者爲中記者鴨江新報經理石君小峰盛京時報訪員孫君慶堯日記者滿韓日報西村已之助安東商業會議所書記長兼大阪每日新聞尾崎濟安東新報小濱爲五郎滿洲新報商川大阪朝日新聞成定東京時勢新報高須元之祐諸君會議一小時之久至四點鐘散會云

●中學校定期給發文憑

安東中學校客臘簡易師範科及初等甲班之畢業者其文憑至今未發今擬九月二十一日上午十鐘舉行該二班畢業式及發給文憑函請觀察使及縣知事暨紳商軍警各界觀光特備茶點軍樂等以享來賓頗能振起一班青年學子之精神云

▲遼中▼

●否認警長之原因

新委遼中縣警長常旭初君來視事紳商兩界循排外之積習堅不認可業誌前報茲聞常君始終以和平主義維持現狀在彼雖設種種困難問題經常君逐條質問無以解釋惟爲保全個人之祿位起見若認可常君去某之差私情難却由此該紳等任地方之破壞不堪收拾尤不肯破除情面去某之祿位一再撓阻迄未解决嗚呼公理尙復何言

●沈知事因公進省

知事沈光禕君前奉民政長訓令與鎭遼設治委員崔國光君會勘界限各情迭誌本報嗣經委員崔國光幾次來縣協同前往分劃事終未能解决近聞沈知事以事關地方堅持執於日昨（即十八號）親帶馬兵數名抵省面謁民政長稟陳一切大約一星期內即能回遼云

▲寗遠▼

●鄉董阻撓預警

二鄉鄉董馮清瑞劣跡昭著屢誌各報近在該鄉各屯蠱惑鄉愚並語各村百家長抗繳捐餉一般鄉愚被其蠱惑者實繁有徒查預警爲保安淸鄉之美政都不董對此極端阻撓其居心誠可問

▲錦縣▼

●調查錢法委員到錦

日昨奉天行政公署派專員調查錢法於十八日晚三句鐘乘火車到錦寓福發客棧聞係督都府預警科參議戴君振廷十九日即赴商務會傳齊各行撤查錢法破壞原因及銀錢現在有無實存奸商互相空把詳細根究以備呈覆核辦云

●兩縣學界互爭學田

十九日錦西紳學界代表在城廟會開臨時討論茶話會爲學田一項雖經通過而省議會提議未經表决現屆秋成又將收租之際故來錦互相研究等語惟聞學田租欵久經錦縣辦理中學在案現在因學田地在錦西是以兩相爭執兩縣代表討論多時仍無結果而散

●再誌奸商擾亂錢法

錦市錢法之破壞迭誌前報現聞美孚煤油公司執事孫松橋勾串德盛合錦隆德藉端造言聲稱賄託省城某機關業經運動銀錢持平驅財甚鉅詎該三號皆有空銀若干意圖陡漲是以設法破壞昨見委員到錦惟恐洩漏十九號均將空銀暗自賣出諸商家幸勿受其欺騙焉

▲鐵嶺▼

●赴新聞會者啓行

鐵邑新聞界赴大連新聞記者會于二十一日午後六點鐘啟行同行者有丁化東曹叙賓蘇耀庭石仰之四君云

●趙營長來鐵治傷

駐紮開原巡防營長趙希孟前因帶隊在八面城擊賊受傷七八處日昨來鐵在英國病院醫治據該營長自稱是役傷亡哨官二名隊兵五名云

●紅十字會誌盛

廿一日午前十一點鐘日本紅十字會副會長宇木君由大連來鐵蒞會中日會員到會者不下五百餘人散會後演唱中日劇曲並日本各種雜技以助餘興云

▲開原▼

●金統領調兵勦匪

後路巡防游擊隊赴奉化界面擊賊與匪接仗傷亡官兵經帮統部派步一營營長世榮廷君帶領前右兩哨趕往協勦已誌昨報現在金統領探得該處胡匪約有四百餘人官兵僅二百餘人賊衆兵單誠恐不足抵禦遂將駐防馬家寨步一營中哨調城令爲後隊接應該哨哨官曹子友隨即稟辭統領帶隊連夜前往云

●趙營長擊匪受傷

前赴奉化擊賊之游擊隊兵係馬一營營長趙庚延君率領兵僅一百餘人趙君素號勇猛馳抵賊巢即與胡匪接仗拒料該處賊匪聚有四五百人賊多兵少寡不敵衆趙君遂致受傷幸未殞命茲聞該營長身帶重傷尙擊斃胡匪十餘名足見趙君奮勇異常云

▲昌圖▼

●李統領來昌招募馬隊

多倫李統領錦芝於日前來昌招募馬隊五百名以資分遣而厚兵力現寓北街三益昌棧一俟招齊即行開拔云

●派員調查街傍水道樹木

程知事日前訓令警察所衛生股員孫君調查街道樹木並街傍水溝約寬長若干備磚砌洞以圖久遠路傍樹株如有未活者卽行補栽以期完全該員刻已在街切實勘查以便呈報云

▲寬甸▼

●裘知事關心民瘼

裘知事因年成歉收民食堪虞日夜憂思非急爲籌畫無以保衛治安茲聞昨已呈請省行政公署謂寬甸災區甚廣請爲免徵賑恤足徵裘知事軫念黎庶無微不至矣

●收捐處成立

縣議事會特開臨事會招集各鎭鄉議員紳董會議清理財政業已逐件議决嗣後所收捐欵無論何人不准擅自活支濫動必須定有主權不至再生枝節是以大家投票公舉聲望素著之商董袁君發科充收支即於九月初旬將執法科原有房間三楹改修作收捐處實行開辦云

▲長春▼

●國會議員回京

衆議院議員王玉琦董化年畢維垣三君或因避暑或因省親皆已次第回長早誌本報刻聞日前接到北京來電謂南方亂事已靖新內閣業已成立選舉正式總統期限期在邇自應從速回京故皆於日昨回京云

●進步黨租定房屋

長春進步黨支部原在商埠界之新修房舍成立但屋宇狹小不特開會時實不能容且於組織報館亦多不便故公同議决擬租城內西街財政處隔壁之院落不日即將遷移云

工廠機器、五金雜貨、一概俱全
金銀鐘表、寶石首飾、東西洋貨、一概俱全
諸機器設計製作、鍊鐵鑄鐵工作

▲雙　城▼

●選送工藝學生●
勸學所昨接縣署訓令內開准吉林實習工廠函稱各縣選送合格學生四名入該廠實習俟畢業後開辦工廠云云當即遵照令開妥選學生張澤文趙毓麟安慶豐趙鍾靄等業經備文轉送大約不日首途云

▲依　蘭▼

●衆商不認承商鋪之憑帖●
依蘭錢法之困難實達極點現已倒閉者如永聚恒復泰岐恒豐慶三家茲聞支持不住者又有數家楊知事因此情形恐於市面有礙特往商會邀請各商仍行通融該荒鋪之帖聞商會前總理程國盛首先不肯承認衆會董亦均以程君之意爲然云

▲哈爾濱▼

●新領事來哈誌聞●
駐大連領事特拉烏特稅稅得現經俄外交部派爲駐哈護理總領事聞該氏於俄歷九月八號乘坐專車來哈接事云

●哈埠全市下旗致哀●
駐哈俄領事珀佩氏日前因病請假歸國昨聞在途逝世領事署定于俄歷本月六號（即華歷十九號）開會致哀日昨吉林交涉分署特函知本埠各機關是日有懸半旗以誌哀悃而敦睦誼云

●關乎銀市違章之會議●
日來本埠之羌帖異常昂漲確因期市所致紳商兩界會將幣價平定俾資疏通乃一般市儈抗不聽從以致銀市之上互相搗亂百般牟理悉受影響議商兩會於昨開全体大會籌商妥善辦法至如何籌商尚不得聞

▲黑龍江▼

●裁併各司之日期●
公署前奉大總統電令飭將財政教育實業三司及司法籌備處一律裁撤既可節省行政經費尤可免名目之繁多聞畢民政長接電後即邀集各司於十一號大開行政會議議決裁撤前後之手續並電覆大總統裁撤日期約在陽曆一月一號云

●部令停止一切開銷●
公署昨接財政部咨開本部接審計處函達審查公家各機關每月決算內有開銷烟捲酒料點心各欵特行通知等因仰各省都督轉飭各機關嗣後此項開銷應即停止云

▲來函●
貴報大主筆先生鑒昨閱　貴報九月十四號有昌圖一欄內工會總理之要求云云吾工商界見之不勝駭異（中畧）查此事實起於九月二號韓姓報失洋槍一桿巡警兵在本街拿獲打嗎啡犯劉永德者一名到局後一日該巡警帶同劉永德到楊家爐指認將洋鎗賣與該爐之夥友馬姓不容分說即將馬某一同帶局吊打不堪勒令承認馬某不甘該區官復派警官帶人到楊家爐搜查贓證因未查出賀據復將該執事楊振海帶局吊打勒令承認此時工會中人均爲不平要求吾工會總理到局面見該區官懇准保釋該區官飭令包鎗否則送縣究治吾總理因保鎗不便承認至五號方總送縣惹起工會公憤要求吾總理赴昌六號隨帶公文起身抵昌之日已經縣知事程堂訊完畢劉永德實係嗎啡犯併非竊鎗當堂定罪罰充苦力二個月楊某實係無辜當堂開釋及至吾總理投遞公文案已判決前刊賊證俱獲揑詞呈控種種謬妄實屬捕影之談仰乞　更正無任盼禱肅此併頌　箸安

八面城工商務會仝啓

雜　報

▲奉　天▼

●奉省添委軍警稽查長●
都督府昨准總統府軍事處文開奉北一帶地方遼濶對蒙防務尤關緊要應派員會同軍警實力稽查查有奉天陸防總巡唐銘盛嫻習邊情特委充東北一帶軍警稽查長希即查照云云（山）

●聯合會常駐員行將去奉●
五族共和聯合會關東支部成立年餘克後推舉職員壹百三四十人常川駐會者惟趙高二君聞趙君決意辭職前職員會通函中之付啓略云方期輔助諸君力謀進行詎料惡耗傳來桑梓之干戈未靖慈親之輿櫬未安本會遷移／時正某與諸君判袂之日云云（捕）

●勸學員聲名狼藉●
行政公署昨准西豐教育會員呂觀治等呈稱勸學員長姚廷楓劣跡多端請即飭查核辦聞教育司批示以詞出一面應候訓令該縣知事按欵查明呈候核奪云云（捕）

●田知事報解稅捐●
海城知事田子俊前奉行政公署訓令以省庫奇窮所有各項捐欵尽解以濟急需故田君將六月份應解清賦各照費洋五百四十元備文解交國稅廳籌備處如數取消幷呈報公署備案云（捕）

●德都護熱心會務●
興京副都統五族聯合會奉支部交際員德仲珂君前在盛京副都統任內時對于該會極力提倡此次來奉又捐助特別金二百元幷有維持常年經費之提議日前開會到會職員較前增多幷有調查部員德樹滋君捐洋十元以資補助閏隆君雲齋武君子書驂君清齋亦有捐助特別金之議果爾該會自必日見增進矣（捕）

●征收局長擬招募軍隊●
鳳凰國稅征收局局長秋桐孚君日前因公來省晉謁都督以秋成在即征收異常勇躍惟地方不靖稍涉疏虞關係非淺擬招軍隊若干以資鎮攝聞都督已有允意但欵須自行籌備云

●張師長之母氏患病●
陸軍二十七師師長張雨亭氏之太夫人現在病勢甚劇日昨呈請都督給請短假五日以資侍奉而全孝道當經照准其一切事件委該師孫旅長占鰲暫行代理云（洪）

●監獄教練所招生●
模範監獄獄官白明森君前奉司法籌處長王耕木命令設立監獄教練所造就看守人才以五十名爲足額六個月畢業畢業後派各城監獄充當看守茲聞白君除將該獄看守不合格者挑選二十名肄業外昨特招考學生三十名操衣火食須由學生自備云

●集股開採灣道溝煤鑛●
東三省鑛產之富甲於全球人所共知外人咸覬覦之而吾人則對此天然之利向不知取殊可惜也前年有劉君明遠者調查實業至海龍縣屬山城子鎮灣道溝地方發現煤苗因見其質美集股開採興着成効考試煤質果極良佳嗣因股欵太少以致停辦現有陳松泉丁有聲二君大集股本繼續開採定名曰協和煤鑛公司前據劉君之調查山城子附近一帶燒鍋油房以及店棧住戶向燒木柴近因各處開荒木柴漸少而價日漲雖有改燒煤炭之思無奈無處購買路距且山城子數里之遙可通河道能達各處以此推測將來銷路之暢旺不卜可知吾願有心實業者其注意之（來）

●劉恩格已解交大理院矣●
此次北京逮捕之八議員奉省議員劉恩格亦在其內是以省議會屢次探詢消息群思挽救之策昨則得京函八議員已由津解回北京交大理院審訊可保無意外危險故佟議長常宣告各議員聞知云（山）

●派員測量●
奉天測繪學堂孫堂長昨奉政府命令派遣測量員分往各處測繪以期路政之完善交通之便利當經該堂長於昨早派員三十餘名前往遼陽本溪安東通化等處實行測量云

●交涉員因公晉省●
營口交涉員王鴻年君因有要公與都督面商於日前晉省寓華昌飯店晉謁都督趣談良久大約數日即行遄返云（捕）

●禁止蒙藏交通公司招股●
張省長前以蒙藏交通公司請築錦綏鐵路當即咨詢交通部已否准予立案昨聞巳奉部覆謂該公司招股一層前以所呈多不合法且未呈驗準備金是以本部未予立案該公司如已著手招股當然不能發生効力應請通令阻止云云聞昨巳公布各屬毋輕報貲致滋糾累（山）

●公務不得濫發電報●
審計分處奉北京審計處令開近來各省行政立法各機關每於尋常公事濫發電報亦屬靡費之一欵現值財政支絀不得不力圖節省應即函知各機關嗣後除緊急要公及限期通迫者仍照常發電外其餘概可以公事遞達云云已由董處長分別致函各機關查照矣（山）

●珠還合浦●
四川人顏某之妾張氏逃至奉天並將其所生二女一併携來顏某查知委託任鏡沅君來奉找尋在法廳提起訴訟已誌各報茲悉二十號地方審判廳周庭長覆訊令四川旅奉同鄉官出具切結先將該氏二女領出再行判決如該庭長者殆亦可謂保重人權矣（捕）

●園役慢客●
星期六夜余偕友至慶豐部看戲坐客頗多園役引余及友至第五排坐是夜戲極鬆懈其園役伺客尤異常冷淡戲報開水等件一概捐免而各項小費則非要不可余友頗不憤余戲語友曰君曾看過酸棗林乎胡連之開黑心店不吃也得算錢此役實有所本不足怪也給錢而去（來）

●商人欠欵潛逃●
大西關高台子廟胡同富盛園飯舖執事劉春輔因資本缺乏借用梁張氏小洋九十元詎料劉某心存不良於昨晚潛逃無蹤茲聞梁張氏開具劉某年貌籍貫報知該管警察署代爲嚴緝云

●累及無辜●
平康里舊二街寶順班日昨被兵隊搗毀據該班言有包某于某二人夥同搗毀經茲經詳細調查包于二人並無搗毀娼寮情事未識該廳究竟如何辦理耳（湧）

●投河斃命●
大南邊門外居民尹會元年約三十餘歲昨日午前十鐘時不知因何事故自行投入渾河身死經多人瞥見撈起由該管巡警來城報知地方檢察廳派員前往相驗云（湧）

▲海　城▼

●橋工告成●
縣議事會監修之北門外護城橋其工程現已告竣二十一日經縣知事邀同巡防管帶李黼卿君議董兩會商會各員前往驗視橋工舉行開橋典禮詩祝畢大衆同行過橋以爲通行之始云

●同胞兄弟竟致殘殺●
本邑三儀廟後街住戶李廣祥與其兄廣祿同居祿本鰥夫每起淫心欲其弟婦屢遭訶斥因仇視其弟經其母切責然未能遏其野心日昨無故向弟尋毆持刀很鬪其母怨甚嚇令其弟廣祥奪刀殺之其弟憤甚竟奪刀行刺將兄之腹部刺傷當經崗警查知拘獲兇手呈報該區訊辦刻聞其兄已因傷斃命未悉如何懲辦云

●病院添招新生●
日人加藤醫術頗深在北門內開一病院並附醫學一班治病之暇親授各科醫學前班生行將畢業茲又添招新生限以三學期畢業每期學金廿元願學者頗不乏人

▲營　口▼

●兵輪船塢廢弛不修●
本埠魚業局之兵輪原在埠西外波溝地方修有船塢以備冬際停泊茲因六月間湖水淨場濫泥淤塞該局李局長以爲重行修築需欵甚巨擬請張督將此塢廢止至冬際令各輪赴津沽守凍以節靡費云

●罪大惡極之鴻鵠臣●
源豐棧執事鴻鵠臣（即鴻洪鈞）陰賊險狠無惡不作自該棧開市以來除私運假洋與烟土外買賣人口共計八十餘名現在已經審判廳判決從嚴治罪矣

●采風日報出版之准期●
張墨卿等所組織之采風日報其股欵已經集成本定於二十日出版嗣因諸多未備改期二十三日准即出版云

▲牛　莊▼

●巡官被革●
第五鄉駕掌寺巡官邵荊山因壓警餉被控在案日前該巡官接到上峯公文將伊撤差速行赴海候訊云

●區官來牛巡查●
日前間中秋節有大鄉胡匪欲攻牛城經海城中區區官喬君調進各處警兵保護城池近復經區官趙君乙山親自帶警數十名前來牛城相加巡查云

▲蓋　平▼

●高等小學不滿二十人●
蓋平東北一鄉高等小學堂開辦半年有餘學生不滿二十人以不及格之高冶功爲校長腐弛已甚聞該學堂董事高立業李光九希圖位置私人不顧空耗貲財貽悮青年當局者盍查諸

▲鳳　凰▼

●盜坟●
本城王家胡同住戶王某爲本邑富戶其先人安葬時均以金玉爲殉本月十六日夜間被賊人探知其事相約潛往竟將坟墓掘開棺內之首飾珠寶全行盜去次日王某知覺雖巳報官迄今尚未緝獲

▲安　東▼

●九百元贖回人票●
有商人李鴻點者向作韓國生意往來運送貨物已非一次日昨行至龍貲溝被胡匪綁去三人次日晚間用小洋九百元贖回李某數年精華一時洩盡矣

▲本　溪▼

●妍軋妓女售賣鴉片●
吳海波即吳子林本一著名撞騙近因溪城鐵路成立伊竟濫竽充數句引後山妓女玉琴從良暫租鐵路警局西院張姓房屋爲處所每日招集一般黑籍中人吸食鴉片實屬有關國法有應管之責者盍即取締耶

●私生女孩●
縣街四海店南院某姓女素與煤鑛工人有染結成珠胎懷孕十月現已產生一女拋棄在鐵道左近後經河西劉某拾去撫養云

▲新　民▼

●拏獲賭犯●
東街小王家胡同住戶張成全時常聚賭月之十九日晚有賭徒靳漢書陳福王成趙永順寶錫五王金堂孔慶云馬萬祿張超彥羅坤等十五名正在賭耍牌九之際被該管警區巡長胡廷貴等巡邏查知越墻進屋即將靳漢書等十八名獲並賭具一併送交審判廳訊辦云

▲錦　縣▼

●警務長下鄉勦匪●
警務長鄭國書君以現在外鄉搶案迭出胡匪潛匿擾害閭閻若不親自嚴緝查拏鄉民何所依賴故於十六日帶領馬步巡警下鄉擊捕以杜匪患而保治安云

▲開　原▼

●車夫蠻不講理●
昨有糧集市東胡同某姓小兒在街玩耍由西來大車一輛將小兒撞倒雖未受傷已屬飽受虛驚小兒之父出向車夫理論該車夫不但不以好言回答蠻不講理竟云小兒無眼自行撞車因之大起口角鬪經警兵向前令車夫與小兒之父賠罪了事云

▲昌　圖▼

●派員調查水災●
遼河決口淹沒禾稼河西居民收成無望前縣民政長特派某君到昌會同統計科員韓君韓五往同江口一帶調查水災情形聞于十四号調查完竣返昌云

●綁票賊匪業已緝獲●
十五日城北李家被胡匪進院綁去學生一名業誌本報嗣經巡警四出嚴拏聞第一區二分駐所巡官魏景春在城東朝陽堡後山拏獲胡匪張環一名（綽號新開要）送交警所經金所長審訊該匪供認十五日晚強搶李家綁去學生一案不諱並有同夥八名我奉首目郭輔臣綽號九勝之命來昌偵探消息不意半途被獲等語金警長以案情重要當即轉解縣署懲辦矣

▲長　春▼

●銅幣漲價●
近日以來寶幣日增價值小洋每元已至九吊上下現銀每兩已至十四吊有奇故有銅幣者皆現爲奇貨可居商務會以銅幣存貯不出商業不無影響特於日昨通知各街每枚加價六文凡使用銅元一枚值中錢六十六文矣

●妓館改用銀元●
長春妓館或住局或叫條子向時定價皆以官帖爲準近因銀元日漲若再增加帖數恐爲數太多不無影響故於日昨商定一律改用銀元

▲哈爾濱▼

●醋海生波●
本埠八雜市無賴于得水向以葬妓爲生去年曾葬得土娼香鈴一年餘後赴黑河另圖他業該妓遂與二區巡長閔某相姘與閔某爭風兩不相得該巡長用刀將于得水砍傷數處即有該區巡官督飭警兵帶區嚴行訊辦云

花界消息

●桂紅的是可人●
秦樓楚館本暢懷適性之場問柳尋花亦解悶消遣之事昨晚小齋靜坐岑寂無聊正擬出遊花國稍着芒鞋適遇友人錢鋝君登門造訪脫帽寒喧即以邊務相邀事表同情義難推却於是乘東洋車過迎春樓遙入北里二弄則見蘭香閣門口站有桂紅新由大寶班移此一條緣該校書爲錢鋝君所素識遂入室而捧場焉詢悉產自揚州年甫登瀛舉止安詳毫無青樓習氣談吐文雅頗有大家風範且面比芙蓉膚若凝脂至其唱工之清雅應酬之活潑尤純從簡練揣摩得來余遂口占一聯云（桂月當窗花滴露紅霞入書雨初晴）惟詞意不甚切當願請天下有情人一就正焉

▲鐵石人也惹情牽●
苹順部紫絹校與友書人黃君兩情最洽余久聞其美然未能一見顏色大有如渴之勢昨禮拜三余在四平街購物忽遇黃君遂買車西下而往觀焉至該部甫坐即有一女搴幃入視之艷麗過人誠尤物也捉袂挽坐談詞風雅問其名自言紫絹無怪黃君流連忘反津津樂道也故誌之以告章台走馬者

●有幾個意馬心猿●
星期三日承友人邀飲於春晏樓上旋折柳巷至榮陞有一女郎獨立門首似曾相識近視之即數年前某君所識福盛部之蘭芬也余因欽其丰度慕其談論心焉好之恐遭瓜李之嫌欲進而不敢進正躊躇間不覺身已入妝閣矣言談有頃知已更名玉仙綺語綿々令人心醉並聆其文照關一曲珠喉婉轉更足魂消若非某君之所好余將樂而忘返矣漏更三鑼買車而歸夜未成寐援筆誌之

▲花訊傳來
借欵不成影響涉及邊事途信步至振武茶社聞茗驀見九華韵芬珊々來前告予曰定于二十日調入新一弄漣陞部果爾余屆時將小試牛刀不知靴弟靴兄其贊成否

十六日聞榮陞班大金寶有調三弄漣順消息遂大借外債隨帶香佛二尊以殷眞偊比至其處見三姑娘正碌異常因該妓與貞水菓者抽籤糾葛已向警廳起訴待完結時漁更三弄矣余迫不及待匆々數語取道而歸嗟々歲月如流金錢不易不知該妓有動于中否

天福桂芬應酬圓活舉止安祥凡稚擡扭擺咬五大窯派一毫未染十六日調三弄鴛鴦閣南俠邀予酌酒◎該班行令猜拳快樂極矣余筵間要求南俠一事已得許可且得茂君擔任証人俟双方同意當正式加入靴境

桂花馥郁皓魄當空踏月歸來途中得友人書因時過晚携歸齋中檢視知四弄永慶花媛媛以香餅四百枚使一株薄命花得以自由開放原函有云該妓辛苦是讒風雅宜人誠如所云亦後起之秀也

戲界消息

▲韡部一夕話（本溪）
十四夕對月思鄉百感俱集遂偕鞠鄙道愁入座正紅適宮收場高金子演寶馬那達子紅演鐵冠圖都無可稱許之處鐵蓮花陳玉奎去老生郭秀峰去小生小蓋州去彩旦蓋三省去小丑旗鮫相當完全好戲雪地趕任一場尤爲出色張緣玉演双官誥唱做俱佳對張劉二氏閣發十餘年積恨故作狂傲之態惟妙惟肖小翠演對銀杯音節悲涼做派大方引得喝采之聲不絕於耳翠屏山小蓋州去潘老丈十八紅去楊做雄派說白均解人頤楊真童去鴛兒嬌小玲瓏令人可愛郭秀峯去石秀唱石三郎進門來一板與忙謝過潘老丈恩多意好一板轉折自然腔調中節牢做派圓熟活畫出一寄人籬下之英雄來該伶將來定爲舞臺上有名人物小鳳仙去潘巧雲平正無奇且屢次笑場未免太形討厭

金剛石牙粉

凡身體健否多由牙强否須保牙齒無損精擇精良牙粉滋養固原使其牙無痛生蟲之患但人往往誤爲牙粉專齒口爲名不知用之後否啻傷牙齒而後患實非淺則牙根漸漏食物維難欲得美味根牙無用本廠向各國求選採辦精良考察製合金剛石牙粉久用滋養牙根能永無牙痛生蟲之患大有裨益於衛生前是歐美諸國博覽會之下審查魁占受金銀賞牌之名譽品位優鋪並非別牌可比倘蒙士商賜顧者請認明金剛石牌號以免魚目混珠善用方信言之謬也此白

各處洋廣貨店 發售

大日本 東京 大阪

平尾贊平謹白

萃華新金店

本號開設奉天城內銅行西銀行胡同(坐北向南樓房門面五間開張)有年物美價廉久蒙各界諸君惠顧今本樓特由各省聘請優等名師(研究五族應用)時式花卉各種首飾盃盤器皿寶星徽章(精巧無不)專造赤金代簧手鐲表練子手留子(民活一槪俱全保管實足工資格外克已舊飾同換不拆不扣童叟婦女無欺)諸君賜顧者請認本樓金字牌匾無悞

中國電話六百二十三號

本樓謹啓

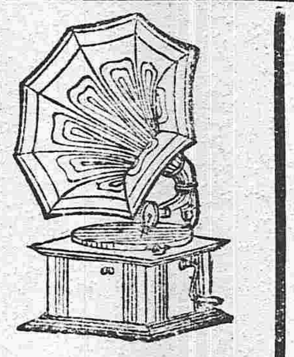

和製舶來器械 新譜千種平圓盤 其他附屬大卸賣

外ニ獨逸製魔法瓶(保冷三日保熱一日)米國製實物幻燈器(ラヂオプチカン) 新荷着

目錄進呈送料貳錢 注文之何際新聞見シ旨乞記入

大阪京町堀上通一丁目 電話土佐堀八四三番

不二商會

廣島 (ヤ) 山まゆ織

染織堅牢價格低廉經濟的實用品也御注文は小包郵便代金引換を諸す

見本進呈 廣島市革屋町(電話六八三番) (ヤ)山脇胡三郎 振替貯金口座大阪一三〇〇番

司各脫乳白鱉魚肝油

並非補力之新食品。自一千八百七十四年迄今三十八年矣。治愈各國人之病。未可以指屈。

司各脫乳白鱉魚肝油

能治咳嗽。能治傷風。能治氣管病。能治喉痛。能治各種肺病。

寄一郵片至上海四川路五十三號茂生洋行。即可得一小本書矣。

勿任藥舖中人予以他種魚油須勒令其將司各脫正貨取出

司各脫乳白鱉魚肝油

各藥房俱有寄售

是能助人飲食消化。瘦者增長强固之肌肉。胃呆者使之活。弱者使之强。於是遂至不染病。

常服司各脫始能健壯

(六)

奉天經理處 德亨洋行

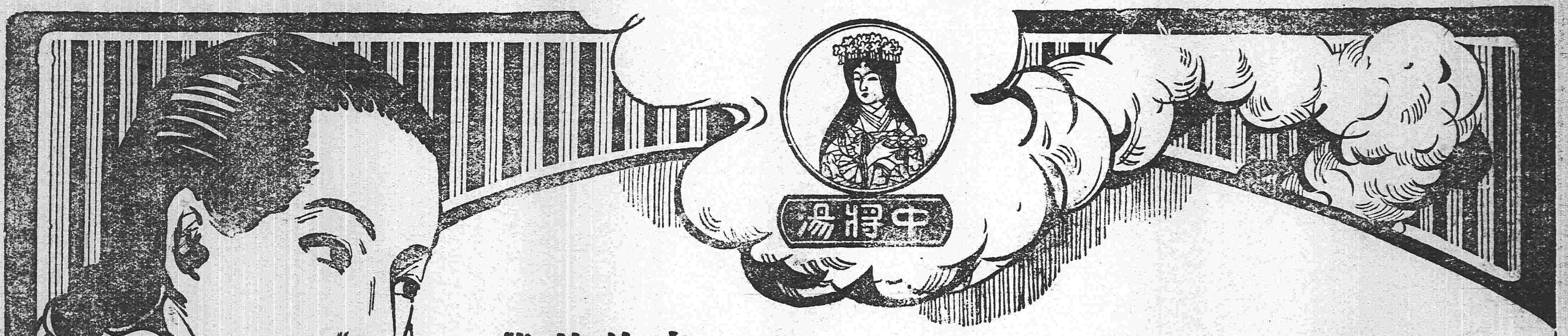

無火之處焉能起煙

婦人良藥中將湯

全球上乃自深山而至沿海之終點

一般婦人之信用

早已謹握掌中

凡婦人之病症以中將湯爲第一

果然無出其二者原因何在乎曰

第一 實在應驗

第二 樸誠營業

有此二大特色故也

主治効能

●中將湯善治子宮各病
●月經妄行服中將湯立愈
●處女初次行經能治各累病
●倒經能使血脈歸止
●豫服中將湯可免小產
●孕婦服中將湯能養血保胎
●中將湯去子核子腊各病
●中將湯有保腎肋陰之功
●中將湯善治月經各病
●經來腹痛服中將湯最効
●月經愆期非中將湯不効
●白帶赤帶非中將湯不治
●產前產後中將湯不可小
●中將湯常服易孕得子
●中將湯固本養精之功
●中將湯能治憂鬱病

藥價

四天份	四角五分
一禮拜	七角五分
二禮拜	一元四角
四禮拜	二元五角

日本東京、大阪 虔修本舖 津村順天堂大藥房

大連市浪速町 經理批發 日本寶藥會社支店

大連市大山通 井上誠昌洋行

●此外各地著名藥房均有寄售